

行政院主計總處 函

地址：100214臺北市廣州街2號
傳 真：
聯 絡 人：黃馨慧 (02)2380-3842
電子郵件：620120@dgbas.gov.tw

受文者：教育部

發文日期：中華民國114年1月10日
發文字號：主綜督字第1140600050號
速別：普通件
密等及解密條件或保密期限：
附件：如文（附件1介接規格_1_10113506188.pdf、附件2查詢結果_2_10113506188.pdf）

主旨：檢送民間團體補（捐）助系統（CGSS）資料介接規格及查詢結果（圖例）各1份，請依說明辦理並轉知所屬，請查照。

說明：

- 一、CGSS新版介接規格（V5.5）已設計完成（附件1），預計於114年7月中旬以該格式接收相關資料，請採介接方式登載資料之機關依該規格預先規劃調修自建系統相關功能格式，俾利介接作業順遂（實際上線日將透過系統最新消息公告；網址：<https://subsidy.nat.gov.tw>）。又為確保CGSS資料之即時性及正確性，請將介接頻率提高為至少每5日傳輸資料1次，並確認資料已成功上傳至CGSS。
- 二、機關如有CGSS資料介接相關疑義，請聯繫本總處客服電話（02-23803899）或至主計客服資訊系統（<https://crm.dgbas.gov.tw/ITSM/Case/Apply>）洽詢。
- 三、依「中央政府各機關對民間團體及個人補（捐）助預算執行應注意事項」第5點第2款與民間團體補（捐）助系統查詢



及登錄作業規定，各機關應透過CGSS查詢非屬運用政府科技研究發展計畫預算之民間團體補(捐)助案件有無重複或超出所需經費等情形，並檢附書面或電子檔查詢結果，作為辦理核定及撥款作業之參據，爰請各機關辦理補(捐)助案件時，參考所附查詢結果(圖例，附件2)，善用系統查詢功能，以降低發生重複補助或超出所需經費等情形之風險，確保政府資源有效配置。

正本：總統府秘書長、行政院秘書長、立法院秘書長、司法院秘書長、考試院秘書長、監察院秘書長、國家安全會議、內政部、外交部、國防部、財政部、教育部、法務部、經濟部、交通部、勞動部、農業部、衛生福利部、環境部、文化部、數位發展部、國家發展委員會、國家科學及技術委員會、大陸委員會、金融監督管理委員會、海洋委員會、僑務委員會、國軍退除役官兵輔導委員會、原住民族委員會、客家委員會、行政院公共工程委員會、行政院人事行政總處、中央銀行、國立故宮博物院、中央選舉委員會、公平交易委員會、國家通訊傳播委員會、國家運輸安全調查委員會、核能安全委員會、個人資料保護委員會籌備處、不當黨產處理委員會、臺北市政府、新北市政府、桃園市政府、臺中市政府、臺南市政府、高雄市政府、新竹縣政府、苗栗縣政府、南投縣政府、彰化縣政府、雲林縣政府、嘉義縣政府、屏東縣政府、宜蘭縣政府、花蓮縣政府、臺東縣政府、澎湖縣政府、金門縣政府、連江縣政府、基隆市政府、新竹市政府、嘉義市政府

副本：

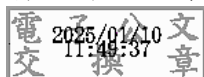



行政院主計總處
民間團體補(捐)助系統
資料介接規格 V5.5

中華民國 113 年 12 月 18 日

訂修紀錄

版本	日期	說明
5.5	113/12/18	1. 每筆工作計畫需對應每筆金額(包含申請、核定、撥款、收回、核銷)。
5.4	113/09/27	新增開放查詢註記支援填(1、0)、錯誤代碼 :004-5F。
5.3	113/08/30	新增錯誤代碼 :013-4G、013-5G、101-5L。
5.2	113/08/08	他機關實際補助金額欄位刪除，調整為他機關實際補助金額明細中「金額」自動加總。
5.1	113/05/06	新增錯誤代碼 :012-5L、013-4L、013-3G、015-0F、015-1L、015-2L、015-2F、015-4L、016-1F、101-4L。
5.0	113/03/20	<ol style="list-style-type: none"> 1. 新增開放查詢註記(IsPublic) 2. 新增核定資料對應之工作計畫的名稱、年度、類別欄位 3. 新增核銷資料對應之工作計畫的名稱、年度、類別欄位 4. 新增核定備註(FundRemark) 5. 新增處分情形 6. 新增撥款對應之工作計畫的年度 7. 新增收回對應之工作計畫的年度 8. 新增他機關補助金額明細名稱與金額 9. 新增核銷備註(VerifyRemark) 10. 新增錯誤代碼 :009-3F 他機關補助資料輸入不合法他機關名稱 11. 新增備註，說明開放查詢註記欄位地方政府無須填寫
4.0	112/09/05	<ol style="list-style-type: none"> 1. 新增三項介接欄位(有無涉及財務或勞務採購 IsOtherPurchas、處理方式 ProcessedSituation、是否為除外規定之民間團體 IsExceptOrg)。 2. 移除「本機關實際補助金額」欄位；此欄位已由系統自動計算。
3.9	111/12/20	API 位址改為 https。
3.8	111/10/26	<ol style="list-style-type: none"> 1. 004-3V 錯誤代碼說明更動 2. 011-4F 錯誤代碼說明更動

版本	日期	說明
3.7	111/09/19	<ol style="list-style-type: none"> 1. 補助機關清單不可有重複的單位名稱 2. 錯誤代碼 011-4F-案件已退件。 3. 修正匯入 API 規格 3-(4)的 Failures 格式
3.6	111/01/13	<ol style="list-style-type: none"> 1. 「本機關實際補助金額」欄位改為自動計算，移除! 2. 已退件之案件允許回復繼續編輯，刪除錯誤代碼 001-0E-案件已退件。
3.5	110/06/30	「核定金額」不得高於「申請機關補助金額」之錯誤代碼變更為 013-2G
3.4	110/04/30	擴充匯入資料格式 新增「撥款收回」資料
3.3	110/03/31	<ol style="list-style-type: none"> 1. 新增錯誤代碼：013-1G - 「核定日期」、「撥款日期」或「核銷日期」，不得早於「申請日期」。 2. 新增錯誤代碼：013-1H - 「撥款日期」及「核銷日期」，不得早於「核定日期」。 3. 3. 新增錯誤代碼：013-2F - 「核定金額」，不得高於「申請機關補助金額」。
3.2	110/03/01	新增錯誤代碼：004-4F 無民間團體所歸屬之地區代碼(或空白)
3.1.1	109/08/19	<ol style="list-style-type: none"> 1. 新增代碼：工作計畫/(非)營業基金可用代碼新增 3、特別預算 2. 新增錯誤代碼：004-3V、004-3E 3. 新增結構：新增民間團體所歸屬之地區欄位及其可填入代碼(詳 CountyID 縣市代碼)
3.1	106/05/23	<ol style="list-style-type: none"> 1. 修改匯入資料格式： <ul style="list-style-type: none"> ➢ 民間團體編號改為必填欄位 ➢ 刪除民間團體編號類別 0 無編號 2. 新增匯入 API 規格查詢案件
3.0	105/06/20	<ol style="list-style-type: none"> 1. 更新匯入資料格式 2. 刪除錯誤代碼：010-1L、010-2L、010-2F、012-5E 3. 新增錯誤代碼：014-1L、014-2L、014-3L 4. 更新錯誤代碼：011-2F 核定金額格式錯誤(非正整數)
2.8	104/12/21	修改資料結構說明
2.7	104/11/27	新增錯誤代碼：001-0G CustomID 長度不可超過 36 個字元
2.6	104/10/21	修正匯入及退件案件範例



版本	日期	說明
2.5.0	104/08/26	刪除錯誤代碼：001-0F 與原申請機關代號不一致！
2.4.9	104/08/25	1. 更新錯誤代碼：003-2F 有工作計畫/(非)營業基金年度格式錯誤(非民國年) 2. 更新錯誤代碼：007-0F 活動期間/計畫期間(開始或結束)格式錯誤 3. 更新錯誤代碼：008-1F 團體自付金額格式錯誤(非正整數) 4. 更新錯誤代碼：009-2F 他機關補助金額資料格式錯誤(非正整數或 0)
2.4.8	104/06/15	刪除錯誤代碼：011-2E 核定金額大於申請金額！
2.4.7	104/06/02	更新 [3] 可用代碼，增加 0:無編號
2.4.6	104/05/26	新增錯誤代碼：001-0F 與原申請機關代號不一致！
2.4.5	104/04/29	新增錯誤代碼：011-3F 核定日期/金額與既有核定記錄不符
2.4.4	104/04/10	新增錯誤代碼：101-3L 結報階段之退件原因不可為 11:申請資格不符 或 12:申請文件不完整
2.4.3	104/03/30	新增錯誤代碼：012-5E 若案件為營業基金/非營業基金時，原始憑証送審計機關與審計機關核准資料不需寫入
2.4.2	104/03/25	擴充匯入資料格式 案件退件之可用代碼
2.4.1	104/02/12	修正 Request 格式範例錯誤
2.4	104/01/15	申請案件 CustomID 長度放寬為 36
2.3	103/12/17	1. 修正案件範例、新增註銷範例 2. 修正錯誤代碼 101-0E 說明
2.2	103/12/10	移除「計畫名稱」相關欄位
2.1	103/12/10	新增錯誤代碼 003-0E, 003-4E
2.0	103/11/05	1. 修改匯入格式 ➢ 工作計畫可為多筆 ➢ 撥款紀錄需對應工作計畫 ➢ 核准文號、日期可為多筆 ➢ 新增「計畫名稱」欄位 ➢ 刪除「活動總經費」(系統自動產生) 2. 新增註銷申請案格式 3. 修改匯入錯誤格式
1.3	103/09/16	API 位址改為 http。

版本	日期	說明
1.2	103/08/29	1. 金額單位改為元 2. UploadID 建議使用 GUID
1.1	103/08/19	新增案件範例
1.0	103/07/10	建立文件

目錄

第壹章 系統說明	6
一、系統架構	6
二、介接流程	7
三、匯入資料格式	8
第貳章 API 介接規格	15
一、API 規格(案件匯入)	15
二、API 規格(案件查詢)	19
三、API 規格(CALLBACK API)	20
四、錯誤代碼列表	21
五、COUNTYID 縣市代碼表	23
六、營利事業統一編號檢查碼邏輯修正說明	25

第壹章 系統說明

介接機關可透過 API 將申請案件匯入民間團體補(捐)助系統(以下稱本系統或 CGSS)，達成系統整合。資料匯入時需使用機關管理者的帳號和密碼認證，透過 HTTP 傳遞。針對匯入的案件，介接機關需自訂供識別的唯一編號(以下稱為 CustomID)，如直接使用介接系統資料庫中的 Primary Key。案件的新增和修改使用同一介面，由系統內是否存在此 CustomID 決定；若系統內不存在相同的 CustomID，即新增此申請案，反之則更新原案件。

一、系統架構

資料介接為非同步處理，介接機關於上傳案件時，同時需產生一組 UploadID (GUID 格式)，用以取得處理狀態。系統將透過兩種方式提供上傳的處理狀態和結果，介接機關可透過 API 使用 UploadID 查詢狀態或結果，或於上傳時額外提供回呼(Callback) URL，完成時由系統主動通知處理結果。

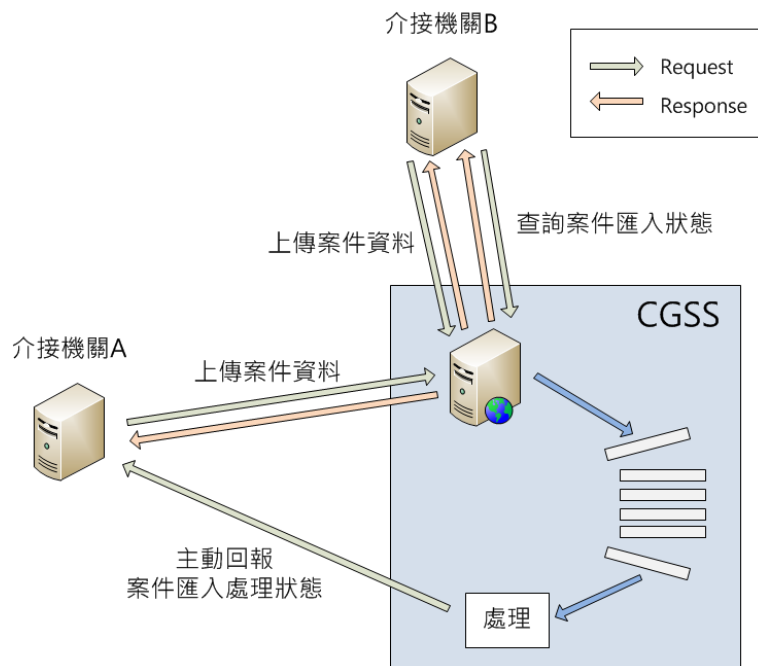

二、介接流程

於實際資料介接前，介接機關需先使用 CGSS 中機關管理者帳號、密碼取得 AccessToken，用於後續匯入流程。

介接機關可同時上傳多筆案件，因此匯入可能僅部分成功，失敗的案件和原因將於處理結果中說明。

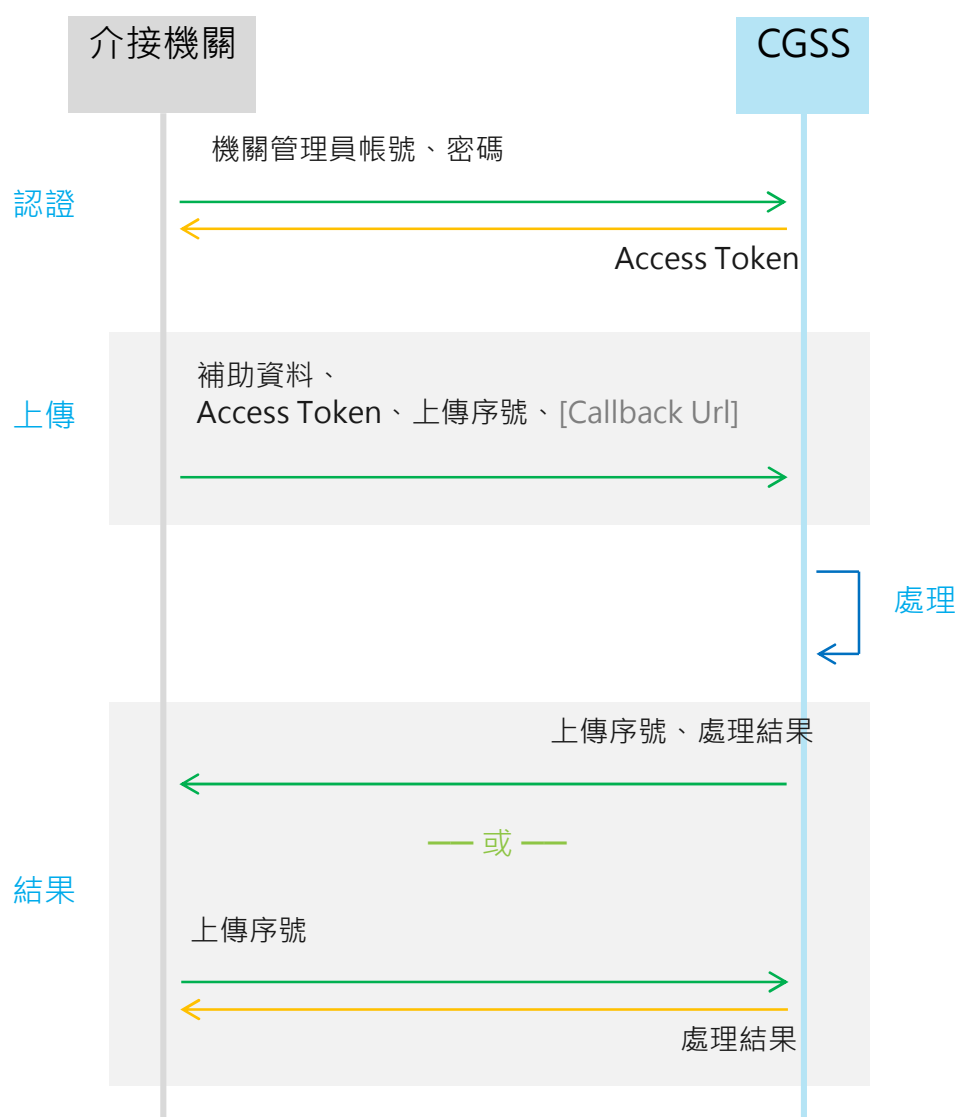

三、匯入資料格式

匯入資料與 CGSS 輸入介面各欄位對應，為標準 xml 格式，使用 utf-8 編碼，除標示(opt.)者外皆為必要資料。

(一)資料結構說明

資料結構如下，其中日期格式均為 YYYY-MM-DD(西元年)，如 2014-07-07，金額均為數字型態不得含有\$與千分位(,)符號，單位為元：

```
<?xml version="1.0" encoding="utf-8"?>
<Import>
<!--申請案件，可多筆(opt.)-->
<Application CustomID="自訂識別碼/CustomID(最多 36 字元)">
  <IsPublic><!--開放查詢註記—(是,否 or 1,0)--> </IsPublic> [1]
  <Apply Date="申請日期" Category="類別[2]">
    <!--工作計畫/(非)營業基金(可多筆，至少一筆)[3]-->
    <Fund Name="名稱(最多 100 字元)" Year="年度(民國年)" Applied="申請補助金額" />
  </Apply>
  <!--民間團體-->
  <Organization Name="名稱(最多 90 字元)">
    <!--民間團體編號-->
    <ID Type="編號類別[4]"><!--編號--> </ID>
    <CountyID><!--民間團體所歸屬之地區、縣市代碼(5 字元)[5]--> </CountyID>
  </Organization>
  <Subject><!--補(捐)助資料或用途(最多 400 字元)--> </Subject>
  <StartDate><!--活動期間/計畫期間(開始)--> </StartDate>
  <EndDate><!--活動期間/計畫期間(結束)--> </EndDate>
```

```
<Budget SelfProvided="團體自付" />
<!--他機關申請補助資料，可多筆(opt.)-->
<ExternalSubsidy UnitName="他機關名稱(最多 200 字元，必須為正式的公務機關名稱)" Amount="補助金額" />
<!--編製會計報告或收支清單，若否，則不需要此 element (opt.)-->
<AccountingReport />
<!--核定(opt.)-->
<Confirm Date="核定日期">
  <!--對應之工作計畫/(非)營業基金[6]-->
  <SourceFund Name="名稱(最多 100 字元)" Year="年度(民國年)" Amount="核定金額" />
</Confirm>
<!--撥款資料，可多筆(opt.)-->
<Payment Date="撥款日期" PayerName="受委託撥款機關(構)、團體(款項委託由第三方轉發者始填列本欄, 最多 200 字元)">
  <!--對應之工作計畫/(非)營業基金[6]-->
  <SourceFund Name="名稱(最多 100 字元)" Year="年度(民國年)" Amount="撥款金額" />
</Payment>
<!--撥款收回資料，可多筆(opt.)-->
<RevokePayment Date="收回日期" PayerName="收回機關名稱(最多 200 字元)">
  <!--對應之工作計畫/(非)營業基金[6]-->
  <SourceFund Name="名稱(最多 100 字元)" Year="年度(民國年)" Amount="收回金額" />
</RevokePayment>
<!--核銷，可多筆(opt.)-->
<Verify Date="核銷日期">
  <!--對應之工作計畫/(非)營業基金[6]-->
```



```
<SourceFund Name="名稱(最多 100 字元)" Year="年度(民國年)" Amount="核  
銷金額" />  
</Verify>  
<VerifyRemark> <!--核銷備註(最多 500 字元)--> </VerifyRemark>  
<!-- 團體實際自付金額(含民間企業團體補助額)(opt.)-->  
<SelfAmount Amount="自付金額" />  
<!--申請補助金額備註(opt.)-->  
<AppliedRemark> <!--申請補助金額備註(最多 500 字元)--> </AppliedRemark>  
<!--申請他機關補助金額備註(opt.)-->  
<ExtRemark> <!--申請他機關補助金額備註(最多 500 字元)--> </ExtRemark>  
<FundRemark> <!--核定備註(最多 500 字元)--> </FundRemark>  
<!--承辦人資訊(opt.)-->  
<Contact> <!--承辦人資訊(最多 500 字元)--> </Contact>  
<IsOtherPurchase> <!--有無涉及財務或勞務採購 無=0 有=1--  
> </IsOtherPurchase>  
<ProcessedSituation> <!--有涉及財務或勞務採購的處理方式(最多 500 字元)--  
> </ProcessedSituation>  
<IsExceptOrg>  
<!--  
否=0  
是,依法令規定接受直轄市、縣(市)政府委託、協助或代為辦理其應辦業務之民間  
團體。=1  
是,經主管機關依法許可設立之工會(包含總工會、職業工會)、農會、漁會、水利  
會、同業公會、體育會(包含單項運動委員會)或申請補助之計畫具公益性質之教育、  
文化、社會福利團體。=2  
是,配合中央政府各機關補助計畫所補助之民間團體。=3  
-->  
</IsExceptOrg>  
<!--他機關實際補助金額明細,可多筆(opt.)-->
```

```
<ExternalSubsidyDetails UnitName="他機關名稱(最多 200 字元，必須為正式的  
公務機關名稱)" Amount="補助金額" />  
</Application>  
<!--退件案件，可多筆(opt.)-->  
<Cancellation CustomID="自訂識別碼/CustomID(最多 36 字元)" Function="退件原  
因[7]" Description="退件說明，不可空白(最多 200 字元)" Punishment="處份情形  
(最多 2000 字元)" />  
</Import>
```

(二)備註說明：

- [1] 可用代碼：是、否
否 or 0:不公開民團、是 or 1:公開民團
- [2] 可用代碼：0~3
0:公務預算、1:營業基金、2:非營業基金、3:特別預算
- [3] 若無符合之工作計畫/(非)營業基金(名稱、年度、類別)，則將視為新增
- [4] 可用代碼：1~4
1:扣繳編號(統一編號)、2:法人登記編號、3:團體立案編號、4:其他
- [5] 可用代碼：詳 CountyID 縣市代碼表
- [6] 必須為當筆申請案相關工作計畫/(非)營業基金
- [7] 可用代碼：0、11、12、13、14、15
0:其他、11:申請資格不符合、12:申請文件不完整、13:向數個機關申請補(捐)金額合計超出所需總經費之情形、14:經機關辨識有重複補助情事、15:隱匿不實或造假情事

(三)匯入及退件案件範例

```
<?xml version="1.0" encoding="utf-8"?>
<Import>
<Application CustomID="0000">
  <IsPublic>是</IsPublic>
  <Apply Date="2014-07-07" Category="0">
    <Fund Name="體育活動補助計畫" Year="103" Applied="600000" />
    <Fund Name="全民體育基金" Year="103" Applied="400000" />
  </Apply>
  <Organization Name="鐵腿路跑協會">
    <ID Type="1">12345678</ID>
    <CountyID>63000</CountyID>
  </Organization>
  <Subject>1000 公里環台超級馬拉松賽</Subject>
  <StartDate>2014-10-01</StartDate>
  <EndDate>2014-10-10</EndDate>
  <Budget SelfProvided="3000000" />
  <ExternalSubsidy UnitName="台北市政府" Amount="500000" />
  <ExternalSubsidy UnitName="高雄市政府" Amount="500000" />
  <AccountingReport />
  <Confirm Date="2014-07-18">
    <SourceFund Name="體育活動補助計畫" Year="103" Amount="550000" />
    <SourceFund Name="全民體育基金" Year="103" Amount="370000" />
  </Confirm>
  <Payment Date="2014-09-01" PayerName="國家發展委員會">
    <SourceFund Name="體育活動補助計畫" Year="103" Amount="410000" />
    <SourceFund Name="全民體育基金" Year="103" Amount="220000" />
  </Payment>
  <RevokePayment Date="2014-10-20" PayerName="國家發展委員會">
```

```
<SourceFund Name="全民體育基金" Year="103" Amount="120000" />
</RevokePayment>
<Verify Date="2014-09-10">
  <SourceFund Name="全民體育基金" Year="103" Amount="100000" />
</Verify>
<VerifyRemark>核銷備註</VerifyRemark>
<SelfAmount Amount="3000000" />
<AppliedRemark>申請補助金額備註</AppliedRemark>
<ExtRemark>申請他機關補助金額備註</ExtRemark>
<FundRemark>核定備註</FundRemark>
<Contact>國家發展委員會 Stephen Tel:(02)23456789
Email:example@gmail.com</Contact>
<IsOtherPurchase>0</IsOtherPurchase>
<ProcessedSituation></ProcessedSituation>
<IsExceptOrg>0</IsExceptOrg>
<ExternalSubsidyDetails UnitName="台北市政府" Amount="500000" />
<ExternalSubsidyDetails UnitName="高雄市政府" Amount="500000" />
</Application>
<Cancellation CustomID="0000" Function="0" Description="不予補助"
Punishment="處份情形" />
</Import>
```

第貳章 API 介接規格

一、API 規格(案件匯入)

(一)機關管理者認證

1、說明

以機關管理者帳號取得 access token，供後續匯入和查詢。

2、API 位址

<https://subsidy.nat.gov.tw/import/auth.ashx>

3、Method

HTTP POST

4、Request Content-Type

application/x-www-form-urlencoded

5、Request 內容

參數	說明
Account	機關管理員帳號
Password	機關管理員密碼

例如：

{Account=A41000000G-01&Password=1234}

6、成功 Response 格式(JSON 格式)

參數	資料形態	說明
Status	Number	執行狀態(=0)
AccessToken	String	Access Token

例如：

{Status:0, AccessToken: "fe93deb1-5aa5-467b-bc79-e57a54de181c"}

7、失敗 Response 格式(JSON 格式)

參數	資料形態	說明
Status	Number	執行狀態(=1)
Message	String	失敗訊息

例如：

```
{Status:1, Message: "認證失敗"}
```

(二)匯入案件

1、說明

匯入案件，每次匯入需產生唯一 UploadID，供後續回應或查詢辨別。

2、API 位址及 URL 參數

<https://subsidy.nat.gov.tw/import/upload.ashx>

參數	說明
Access_Token	Access Token
UploadID	UploadID，最多 36 字元，建議使用 GUID
Callback	(非必要) 完成後 Callback 位址，相關格式見 Callback API。

例如：

```
https://subsidy.nat.gov.tw/import/upload.ashx?Access_Token=fe93d  
eb1-5aa5-467b-bc79-e57a54de181c&UploadID=39cb0db1-4c38-  
4724-be56-04126a505c88&Callback=http%3A%2F%2Fabc.gov.tw
```

3、Method

HTTP POST

4、Request Content-Type

application/xml

5、Request 內容

XML 格式，相關說明見第壹章 三、匯入資料格式。

6、成功 Response 格式(JSON 格式)

參數	資料形態	說明
Status	Number	執行狀態(=0)
UploadID	String	UploadID

例如：

```
{Status:0, UploadID: "39cb0db1-4c38-4724-be56-04126a505c88"}
```

7、失敗 Response 格式(JSON 格式)

參數	資料形態	說明
Status	Number	執行狀態(=1)
Message	String	失敗訊息

例如：

```
{Status:1, Message: "無效的 Access Token "}
```

(三)查詢處理狀態

1、說明

以匯入 UploadID 查詢本次匯入批次之處理狀態。

2、API 位址及 URL 參數

<https://subsidy.nat.gov.tw/import/uploadstatus.ashx>

參數	說明
Access_Token	Access Token
UploadID	UploadID

例如：

```
https://subsidy.nat.gov.tw/import/uploadstatus.ashx?  
Access_Token=fe93deb1-5aa5-467b-bc79-  
e57a54de181c&UploadID=39cb0db1-4c38-4724-be56-  
04126a505c88
```

3、Method

HTTP GET

4、成功 Response 格式(JSON 格式)

參數	資料形態	說明
Status	Number	執行狀態(=0)
IsCompleted	Boolean	是否已完成處理
Failures	JSON 格式	失敗案件列表(格式詳如下)

例如：

```
{Status:0,IsCompleted:true,Failures:[[{CustomID:"123",Error:"004-3F",Description:"扣繳編號格式錯誤"}]]}
```

5、Failure 物件說明(JSON 格式)

參數	資料形態	說明
CustomID	String	案件 CustomID
Error	String	錯誤代碼
Description	String	失敗說明

6、失敗 Response 格式(JSON 格式)

參數	資料形態	說明
Status	Number	執行狀態(=1)
Message	String	失敗訊息

例如：

```
{Status:1,Message:"無效的 Access Token"}
```

二、API 規格(案件查詢)

(一)案件查詢

1、說明

以 CustomID 查詢已匯入之案件資訊。

2、API 位址及 URL 參數

<https://subsidy.nat.gov.tw/import/selectcase.ashx>

參數	說明
Access_Token	Access Token
UploadID	UploadID

例如：

https://subsidy.nat.gov.tw/import/selectcase.ashx?Access_Token=fe93deb1-5aa5-467b-bc79-e57a54de181c&CustomID=38b95603-7c40-4f8c-b244-05fdfa221277

3、Method

HTTP POST

4、Response 格式(JSON 格式)

參數	資料形態	說明
CustomID	String	CustomID
Result	String	案件資料(XML 格式，請參考第壹章 三、(一)資料結構說明)，如為空資料代表查詢失敗或查無資料。
StatusCode	Number	狀態碼 -2=無效的 AccessToken -1=查詢失敗 0=成功 1=查無資料

例如：

{CustomID:38b95603-7c40-4f8c-b244-05fdfa221277,Result: "", StatusCode: 1}

三、API 規格(Callback API)

(一)完成後通知處理結果

1、說明

如呼叫第貳章一、(二)時提供 Callback 參數，則匯入處理完成後 CGSS 將主動透過此 URL 通知處理結果。

2、API 位址及 URL 參數

API 位址為先前傳入的 Callback URL

參數	說明
UploadID	UploadID

例如：

<https://abc.gov.tw/?UploadID=39cb0db1-4c38-4724-be56-04126a505c88>

3、Method

HTTP POST

4、Request Content-Type

application/json

5、Response 內容(JSON 格式)

參數	資料形態	說明
Status	Number	執行狀態(=0)
Failures	JSON 格式	失敗案件列表 (Failure 格式)

例如：

```
{Status:0,Failures:[{CustomID:"123",Error:"004-3F",Description:"扣繳編號格式錯誤"}]}
```

四、錯誤代碼列表

上傳之 XML		
錯誤代碼	說明	
900-0F	XML 解析錯誤	非針對單一申請案件或退件，CustomID 之值將為 Error
900-1F	XML 格式錯誤	
申請案件		
錯誤代碼	說明	
001-0L	缺少 CustomID (或空白)	CustomID 值將為 Unknown
001-0E	案件已退件	
001-0G	CustomID 長度不可超過 36 個字元	
002-0L	無申請日期	
002-0F	申請日期格式錯誤	
003-0L	無工作計畫/(非)營業基金資料(應至少一筆)	
003-0E	嘗試變更為年度或類別不同的工作計畫/(非)營業基金(不允許)	
003-1L	有工作計畫/(非)營業基金缺少名稱(或空白)	
003-2L	有工作計畫/(非)營業基金缺少年度	
003-3L	有工作計畫/(非)營業基金缺少類別	
003-2F	有工作計畫/(非)營業基金年度格式錯誤(非民國年)	
003-3F	有工作計畫/(非)營業基金類別格式錯誤	
003-4E	工作計畫年度、類別不一致	
003-5E	工作計畫不可重複	
004-0L	無民間團體資料	
004-1L	民間團體資料無名稱(或空白)	
004-2L	民間團體編號無類別	
004-2F	民間團體編號類別格式錯誤	
004-3E	該團體編號之民間團體已存在，不得建立相同編號不同團體之團體資料	
004-3F	民間團體編號格式錯誤(空白、扣繳編號不為 8 位數字)	
004-3V	欲建立屬「法人登記、團體立案、其他」類型之民間團體，請填寫「新增／異動民間團體名稱屬其他類型申請表」，填妥後寄送電子郵件至 3899@dgbas.gov.tw 。(申請表另置文件下載區)	
004-3L	輸入的統一編號與最新訂定邏輯規則不符	
004-4F	無民間團體所歸屬之地區代碼(或空白)	
004-5F	政府機關非屬 CGSS 登打對象	
006-0L	無補(捐)助資料或用途(或空白)	
007-0L	無活動期間/計畫期間(開始或結束)	
007-0F	活動期間/計畫期間(開始或結束)格式錯誤	
008-0L	無 Budget 元素	
008-1L	無團體自付金額	

「民間團體補(捐)助系統」介接規格文件

008-1F	團體自付金額格式錯誤(非正整數)
008-2L	無申請補助金額
008-2F	申請補助金額格式錯誤(非正整數或 0)
009-0F	他機關補助金額資料格式錯誤
009-1C	申請他機關補助機關名稱錯誤
009-1L	他機關補助資料無機關名稱(或空白)
009-2L	他機關補助資料無補助金額
009-2F	他機關補助金額資料格式錯誤(非正整數或 0)
009-3F	他機關補助資料輸入不合法他機關名稱
011-0L	無核定紀錄(若此申請案先前已核定才會發生)
011-1L	核定紀錄無核定日期
011-1F	核定日期格式錯誤
011-2L	核定紀錄無核定金額
011-2F	核定金額格式錯誤(非正整數)
011-3F	核定日期/金額與既有核定記錄不符
011-4F	申請他機關補助不可有重複的單位名稱
011-4L	有核定資料無工作/業務計畫
012-0E	總撥款金額大於核定金額
012-1L	有撥款資料無撥款日期
012-1F	撥款日期格式錯誤
012-3L	撥款資料無撥款金額
012-3F	有撥款金額格式錯誤(非正整數或 0)
012-4L	有撥款資料無工作計畫/(非)營業基金
012-4F	有撥款工作計畫/(非)營業基金格式錯誤
012-4E	有撥款工作計畫/(非)營業基金與申請案不符
012-5L	有撥款資料無工作/業務計畫
013-1L	無核銷日期
013-1F	核銷日期格式錯誤
013-1G	「核定日期」、「撥款日期」或「核銷日期」,不得早於「申請日期」
013-1H	「撥款日期」及「核銷日期」,不得早於「核定日期」
013-2L	無核銷金額
013-2F	核銷金額格式錯誤(非正整數或 0)
013-2E	核銷金額超過撥款總金額
013-2G	「核定金額」不得高於「申請機關補助金額」
013-3G	尚未完成核定,無法新增結報資料
013-4G	單筆核銷金額為負值,請於核銷備註填寫原因
013-4L	有核銷資料無工作/業務計畫
013-5G	已核銷金額合計為負值
014-1L	本機關實際補助金額格式錯誤(非正整數)

014-2L	團體實際自付金額格式錯誤(非正整數)	
014-3L	他機關實際補助金額格式錯誤(非正整數)	
015-0F	他機關補助金額明細資料格式錯誤	
015-1L	他機關補助金額明細資料無機關名稱(或空白)	
015-2L	他機關補助金額明細資料無補助金額	
015-2F	他機關補助金額明細金額資料格式錯誤(非正整數或 0)	
015-4L	有收回資料無工作/業務計畫	
016-1F	開放查詢註記欄位未填	
101-4L	機關已停用，請使用新機關代碼操作	
101-5L	預算年度區間與工作計畫年度不符，請確認	
退件案件		
錯誤代碼	說明	
101-0L	缺少 CustomID (或空白)	CustomID 值將為 Unknown
101-0E	無效的 CustomID	
001-0G	CustomID 長度不可超過 36 個字元	
101-1L	無退件原因	
101-1F	退件原因格式錯誤	
101-2L	無退件說明(或空白)	
101-3L	結報階段之退件原因不可為 11:申請資格不符 或 12:申請文件不完整	

五、CountyID 縣市代碼表

縣市代碼(五碼)	縣市名稱
63000	臺北市
66000	臺中市
10017	基隆市
67000	臺南市
64000	高雄市
65000	新北市
10002	宜蘭縣
68000	桃園市
10020	嘉義市
10004	新竹縣
10005	苗栗縣
10008	南投縣
10007	彰化縣
10018	新竹市
10009	雲林縣

「民間團體補(捐)助系統」介接規格文件

10010	嘉義縣
10013	屏東縣
10015	花蓮縣
10014	臺東縣
09020	金門縣
10016	澎湖縣
09007	連江縣
99998	大陸地區(含港、澳)
99999	國外地區

六、營利事業統一編號檢查碼邏輯修正說明

- 統一編號第7位數非"7"：

項 目	計 算 方 法	說 明
統一編號	0 4 5 9 5 2 5 7	兩數上下對應相乘 乘積直寫並上下相加
邏輯乘數	1 2 1 2 1 2 4 1	
乘 積	0 8 5 1 5 4 2 7 8 0	
乘積之和	0 8 5 9 5 4 2 7 $Z=0+8+5+9+5+4+2+7=40$	將相加之和再相加
最後結果，40能被「5」整除，故04595257符合邏輯。		

項 目	計 算 方 法	說 明
統一編號	0 4 5 9 5 2 5 2	兩數上下對應相乘 乘積直寫並上下相加
邏輯乘數	1 2 1 2 1 2 4 1	
乘 積	0 8 5 1 5 4 2 2 8 0	
乘積之和	0 8 5 9 5 4 2 2 $Z=0+8+5+9+5+4+2+2=35$	將相加之和再相加
最後結果，35能被「5」整除，故04595252符合邏輯。		

- 統一編號第7位數為"7"：

「民間團體補(捐)助系統」介接規格文件

項 目	計 算 方 法	說 明
統一編號 邏輯乘數 乘 積 乘積之和	$ \begin{array}{r} 1\ 0\ 4\ 5\ 8\ 5\ 7\ 5 \\ 1\ 2\ 1\ 2\ 1\ 2\ 4\ 1 \\ \hline 1\ 0\ 4\ 1\ 8\ 1\ 2\ 5 \\ \\ \\ \\ \hline 1\ 0\ 4\ 1\ 8\ 1\ 1\ 5 \\ \\ \\ \hline Z1=1+0+4+1+8+1+1+5=21 \\ Z2=1+0+4+1+8+1+\boxed{0}+5=20 \end{array} $	倒數第二位為7 兩數上下對應相乘 乘積直寫並上下相加 再相加時最後第二位數 分別取1或0
統一編號 邏輯乘數 乘 積 乘積之和	$ \begin{array}{r} 1\ 0\ 4\ 5\ 8\ 5\ 7\ 4 \\ 1\ 2\ 1\ 2\ 1\ 2\ 4\ 1 \\ \hline 1\ 0\ 4\ 1\ 8\ 1\ 2\ 4 \\ \\ \\ \\ \hline 1\ 0\ 4\ 1\ 8\ 1\ 1\ 4 \\ \\ \\ \hline Z1=1+0+4+1+8+1+\boxed{1}+4=20 \\ Z2=1+0+4+1+8+1+0+4=19 \end{array} $	倒數第二位為7 兩數上下對應相乘 乘積直寫並上下相加 再相加時最後第二位數 分別取1或0
統一編號倒數第二位為7時，乘積之和最後第二位數取0，或1均可，其中之一『和』能被「5」整除，則10458575、10458574符合邏輯。		

項 目	計 算 方 法	說 明
統一編號 邏輯乘數 乘 積 乘積之和	$1\ 0\ 4\ 5\ 8\ 5\ 7\ 0$ $1\ 2\ 1\ 2\ 1\ 2\ 4\ 1$ $1\ 0\ 4\ 1\ 8\ 1\ 2\ 0$ $0\ 0\ 8$ $1\ 0\ 4\ 1\ 8\ 1\ 1\ 0$ 0 $Z1=1+0+4+1+8+1+1+0=16$ $Z2=1+0+4+1+8+1+0+0=15$	倒數第二位為7 兩數上下對應相乘 乘積直寫並上下相加 再相加時最後第二位數 分別取1或0
統一編號倒數第二位為7時，乘積之和最後第二位數取0，或1均可，其中之一『和』能被「5」整除，則10458570符合邏輯。		



機關檢附民間團體補（捐）助系統（CGSS）查詢結果 （圖例）

一、系統報表查詢功能包括依民間團體角度查詢或依機關角度查詢，查詢所受理之民間團體有無向他機關申請補助或超出所需經費等情形時，所檢附之書面或電子檔查詢結果，應使用依民間團體角度查詢作為辦理核定及撥款作業之參據。

二、依民間團體角度查詢之結果（可依下列方式查詢，擇一檢附：）

（一）查詢路徑：申請作業／結報作業→案件總覽→編輯／結報→補（捐）助資料→活動期間／計畫期間→查詢→**列印**或**儲存此查詢結果至檢視案件區**

民間團體：[模糊]社區發展協會(8[模糊]) 查詢日期：113/12/26 17:03
查詢活動/計畫期間：113/01/01 - 113/12/31
補助助事項用途：|

受理機關	補助助事項用途	活動期間/計畫期間	活動總經費	申請金額	核定金額	撥款淨額	核銷金額	
[模糊]	慶祝端午佳節暨社會福利及用電							檢
鄉公所	安全、節約用水、空氣汙染防	113/05/25-113/05/25	112,500	10,000	10,000	10,000	10,000	視
	制、綠色消費宣導							
[模糊]	「慶祝端午佳節暨社會福利及用							檢
[模糊]	電安全、及節約用水、空氣污	113/05/25-113/05/25	112,500	20,000	20,000	20,000	20,000	視
[模糊]	染防制、綠色消費宣導」活動							

（二）查詢路徑：報表查詢→依民間團體角度查詢→**列印**或**匯出 Pdf** 等

民間團體補助系統
依民間團體角度查詢結果
列印時間：民國 113 年 12 月 26 日

查詢條件

民間團體(編號)	補助助事項用途	活動期間	年度	經費類別	狀態
[模糊]鄉新興社區發展協會	全部	113/1/1 ~ 113/12/31	全部	全部	全部

查詢結果統計 單位:元

查詢結果	申請補助金額	已核定金額	已撥款淨額	已核銷金額
8 (筆)	160,000	116,000	116,000	116,000

查詢結果一覽
第1筆資料

受理機關	預算年度	經費類別	申請日期
系統管理	113-113	營業基金	113/11/01
工作/業務計畫名稱	民間團體名稱(編號)	補助助事項或用途	活動期間/計畫期間
測試新增案件	[模糊]鄉新興社區發展協會(8[模糊])	測試案件撥款、核銷	113/11/01 ~ 113/11/01
活動總經費	團體自付金額(含民間企業團體補助額)	申請機關補助金額	申請機關補助金額備註
83,000	33,000	20,000	

三、勿以民間團體申請案件資料或依機關角度查詢作為辦理核定及撥款作業之參據，圖示如下：

(一) 以本機關登錄案件內容作為查詢結果：機關於登錄完成補（捐）助案件時，僅檢附該案件內容，如下圖：

民間團體申請案件資料			
列印時間: 113年12月26日 列印平臺: 民間團體補助系統			確定列印
補助機關: 系統管理			
基本資料			
受理機關/人員	系統管理	預算年度	113-113 年度
經費類別	公務預算	申請日期	113/10/09
工作計畫名稱	預算年度	工作計畫名稱	預算數
	113	5454111	14,455
民間團體資料	彰化縣發展協會(統一編號:)		
民間團體所歸屬之地區	彰化縣		
承辦人員資訊(非必填)			

(二) 以報表查詢之依機關角度查詢匯出 Pdf：僅檢附本機關登錄之補（捐）助案件，無法查詢所受理之民間團體有無向他機關申請補助或超出所需經費等情形，如下圖：

民間團體補助系統							
依機關角度查詢結果							
列印時間：民國 113 年 12 月 26 日							
查詢條件							
歷史機關	機關名稱	是否查詢轄下機關	補捐助事項用途	活動期間	年度	經費類別	狀態
否	行政院主計總處	否	全部	113/1/1 - 113/12/31	全部	全部	全部
查詢結果統計 單位: 元							
查詢結果	申請補助金額	已核定金額	已撥款淨額	已核銷金額			
9 (筆)	740	130	120	116			
查詢結果一覽							
第1筆資料							
受理機關	預算年度	經費類別	申請日期				
行政院主計總處	113-113	公務預算	113/09/20				
工作/業務計畫名稱	民間團體名稱(編號)	補捐助事項或用途	活動期間/計畫期間				
驗2計畫,	社團法人發展協會 (J14)	156	113/09/20-113/09/20				
活動總經費	團體自付金額(含民間企業團體補助額)	申請機關補助金額	申請機關補助金額備註				
20	0	20					